ORLIMAN®
SOLUTIONS ORTHOPÉDIQUES

Boxia Plus®

Releveur de pied

NOTICE D'UTILISATION ET D'ENTRETIEN

⚠ PRÉCAUTIONS

Avant chaque utilisation, vérifiez que le produit a tous les composants mentionnés ci-dessus. Contrôlez son état de manière régulière. Si vous constatez un défaut ou une anomalie, veuillez immédiatement en informer l'établissement de distribution.

Les matériaux qui constituent ce produit peuvent être inflammables. Veillez à ne pas exposer les produits à des situations susceptibles de provoquer leur inflammation. Si la situation venait à se produire, séparez-vous-en rapidement et utilisez les moyens appropriés pour l'éteindre. En cas de petites gênes produites par la sueur, nous recommandons l'utilisation d'une interface de coton pour séparer la peau du contact avec l'attelle. En cas de douleurs, de gonflements, de modifications des sensations ou de réactions inhabituelles, retirer le produit et consulter immédiatement un professionnel de santé. Le produit doit être utilisé uniquement sur des peaux intactes. Le port de ce produit est contre-indiqué sur des plaies ouvertes ou cicatrices non protégées, gonflements ou rougeurs.

Les produits marqués du symbole LATEX contiennent du latex de caoutchouc naturel et peuvent provoquer des réactions allergiques chez les personnes sensibles au latex.

Les produits marqués du symbole MR contiennent des composants ferromagnétiques qui requièrent des précautions particulières en cas de Résonance Magnétique ou de rayonnements associés à des procédures diagnostiques ou thérapeutiques.

Le port d'une attelle d'immobilisation dont la fonction est de limiter les mouvements rend incompatible la conduite d'un véhicule.

La date de fabrication est incluse dans le numéro de lot, qui apparaît sur l'étiquette de l'emballage sous l'intitulé LOT, de la manière suivante : les deuxième et troisième chiffres représentent l'année de fabrication et les quatrième et cinquième représentent le mois.

CONSEILS ET MISES EN GARDE

L'utilisation de ce produit est subordonnée aux indications. Bien que le produit ne soit pas à usage unique, il est recommandé d'en utiliser un par patient, seulement pour les fins indiquées dans cette notice ou par votre professionnel de santé et de porter celui-ci sur peau complètement sèche en cas d'utilisation de produit à base d'alcool (ex. : gel hydroalcoolique), de pommades.

Pour jeter l'emballage et le produit, respectez strictement les réglementations légales de votre région.

NOTICE D'UTILISATION ET D'ENTRETIEN

Cher client,
Nous vous remercions d'avoir accordé votre confiance à un produit Orliman®. Nous vous invitons à lire attentivement les instructions suivantes, à les conserver, ainsi que l'emballage, pour toute future utilisation. En cas de doute, veuillez contacter votre professionnel de santé ou notre Service Client.
ORLIMAN S.L.U. garantit tous ses produits, à condition qu'ils n'aient pas été manipulés, ni modifiés dans leur configuration initiale, à l'exception de toute utilisation prescrite sur cette page d'instructions.
Si les produits sont utilisés en combinaison avec d'autres produits, pièces de rechange ou systèmes, assurez-vous que ceux-ci sont compatibles et qu'ils proviennent de la marque Orliman®. Les produits dont les caractéristiques ont été altérées en raison d'un mauvais usage de tout type sont exclus de la garantie. En cas d'incidents graves liés au produit, merci d'en informer le fabricant et l'administration compétente de votre pays.

RÉGLEMENTATION

MD Cet article est un dispositif médical de classe I. Il a fait l'objet d'une Analyse de Risques (UNE EN ISO 14971) afin de réduire tout risque éventuel. Selon les résultats de l'analyse des risques, des essais sont réalisés conformément à la réglementation européenne UNE-EN ISO 22523 relative aux prothèses et orthèses.

INDICATIONS

Paralysies flaccides, paralysies traumatiques, paralysies neurologie.

CONTENU / DESCRIPTION

Un releveur de pied :
- 1 sangle de cheville,
- 1 languette avec crochet antidérapant,
- 1 élastique de traction,
- 8 crochets en S.

Une notice du produit, à lire attentivement.

COMPOSITION

Tissu principal : polyamide 72%, polyuréthane 28%.
Sangle de cheville : polyamide 83%, élastomère 17%.

Coussinet :
Extérieur : coton 57%, polyuréthane 29%, polyester 7%, Polyamide 5%, élastomère 2%.
Intérieur : silicone 100%.

Élastique : latex 77%, polyamide 23%.
Crochets : acier inoxydable 100%.
Bande métallique : Acier 100%.
Composants avec latex et caoutchouc naturel.

CONSEILS DE CONSERVATION ET DE LAVAGE

Lorsque vous n'utilisez pas le produit, veuillez le conserver dans son emballage d'origine, dans un lieu sec et à température ambiante. Avant entretien, si le produit en est pourvu, retirez l'ensemble des pièces amovibles (baleines, éclisses, etc.) et collez les fixations autoagrippantes entre elles. Lavez le produit régulièrement à la main, à l'eau tiède (maximum 30º C) et avec du savon neutre. Pour sécher le produit, utilisez une serviette sèche afin d'absorber la plus grande quantité d'humidité possible et laissez-le sécher à plat et à température ambiante. Ne pas le repasser et veillez à ne pas l'exposer à des sources de chaleur directes, telles que : réchaud, appareil de chauffage, rayons directs du soleil, etc. Lorsque vous lavez le produit, ne pas utiliser de substances abrasives, corrosives, ni de produits à base d'alcool, de chlore ou de solvants. Veillez à bien rincer le produit, dans le cas contraire les restes de détergent peuvent entraîner des irritations cutanées et détériorer le produit. Une fois le lavage terminé, si des pièces amovibles ont été retirées, remettez-les dans leur position initiale avant une nouvelle utilisation.

Visuels non contractuels.

MISE EN PLACE

Pour une plus grande efficacité thérapeutique dans les différentes pathologies et pour prolonger la durée de vie du produit, il est important de choisir la taille la plus appropriée à chaque patient. Une compression excessive peut entraîner une intolérance. Si possible, il est conseillé de régler la compression jusqu'à un degré ferme mais confortable.
Dans le cas où le produit aurait besoin d'être adapté, cette adaptation devra être effectuée par un professionnel de santé légalement formé à cet effet. Il devra s'assurer que l'utilisateur final ou la personne responsable de la mise en place du produit comprend correctement son fonctionnement et son utilisation.

Pour la mise en place du produit, veuillez suivre les instructions suivantes :

Réglage du produit :

1. Ouvrir la sangle de cheville et la mettre à plat. Détacher le support de boucle auto- agrippant.

Positionner la boucle sur la sangle de cheville selon le repère correspondant en vous référant au tableau ci-dessous.

Mise en place de produit :

2. Dans cas de l'utilisation du support antidérapant, positionner celui-ci entre la languette de la chaussure et le lacet, crochet central orienté vers le bas (sens de traction) et serrer le lacet. Il est possible de le redécouper si nécessaire.

3. Dans cas de l'utilisation des crochets en S, introduire ceux-ci dans les œillets de la chaussure en plaçant la partie la plus longue vers l'intérieur de celle-ci.

4. Positionner la sangle de cheville en plaçant le coussinet en silicone au niveau du tendon d'Achille.

Exercer une légère pression à l'arrière de la cheville jusqu'à entendre un « clic », le produit va alors se déverrouiller et venir s'enrouler autour de la cheville.

5. Enrouler la double sangle ❶ autour de la jambe en vérifiant que la boucle passe au centre de celle-ci et se retrouve bien centrée sur l'avant du tibia. La fixer avec la zone auto-agrippante.

Ajuster les deux petites languettes ❷ et ❸ situées de l'autre coté de la double sangle, afin d'optimiser le réglage général. Les rabattre et les fixer avec la zone auto-agrippante.

6. Enfiler l'élastique de traction dans la boucle de la sangle de cheville.

Suivant l'option préalablement choisie, l'attacher au support antidérapant ou aux crochets.

7. Régler la traction de la sangle élastique à l'aide des fixations auto-agrippantes en les amenant simultanément vers l'arrière du pied, de chaque côté de la cheville.

8. Fixer sur le support de mollet avec les zones auto-agrippantes..

GUIDE DE RÉGLAGE (POSITIONNEMENT DE LA BOUCLE)

Taille	Tour de cheville (cm)			
	•	●	●	●
T.1	14	16	18	20
T.2	20	22	24	26
T.3	26	28	30	32

PRISE DE MESURE

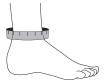	Mesurer le tour de cheville, 2 cm au-dessus de la malléole.

TAILLANT

Taille	Tour de cheville (cm)
T.1	14 - 20
T.2	20 - 26
T.3	26 - 32

Modèle bilatéral

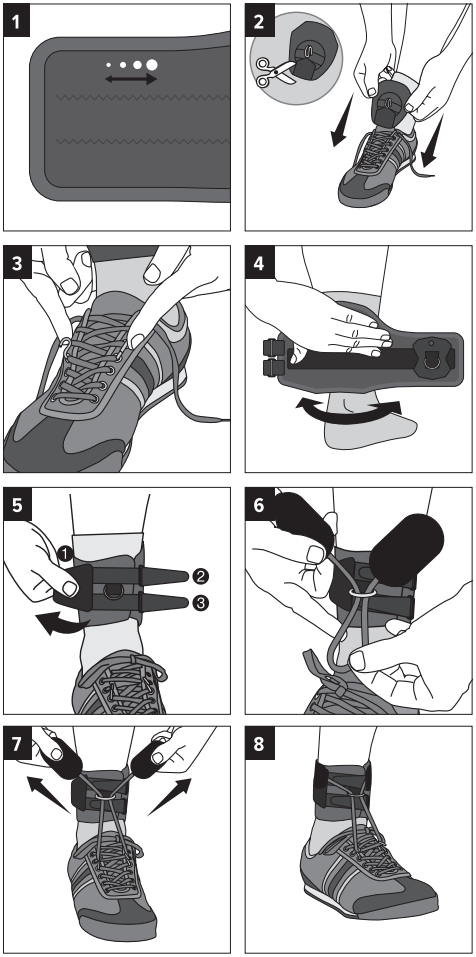

PLUS D'INFORMATIONS SUR NOS PRODUITS,
DES VIDÉOS DE MISE EN PLACE ET DES CONSEILS SUR :

orliman.fr

ORLIMAN®
SOLUTIONS ORTHOPÉDIQUES

ORLIMAN S. L. U.
C/ Ausias March, 3 - Pol. Ind. La Pobla-L´Eliana
Apdo de correos 49 - C.P. 46185
La Pobla de Vallbona Valencia - España (Spain)
Tel. : +34 96 272 57 04 - Fax : +34 96 275 87 00 - E-mail : orto@orliman.com
Exportación : Tel. +34 96 274 23 33 - E-mail : export@orliman.com
www.orliman.com

Distributeur : SM Europe / Orliman - 420574626 RCS Rennes
Pour toutes informations complémentaires, contacter :
SM Europe / Orliman - 20, La Herbetais - 35520 La Mézière (France).
Tel. : +33 (0)2 99 66 41 41 - Fax : +33 (0)2 99 66 41 31 - E-mail : orliman@orliman.fr
www.orliman.fr

NUT081#2_BoxioPlus_202112

Date de publication : 2020-11

Date de révision : 2021-12 | v.2